UNIVERSITÉ CÔTE D'AZUR
FACULTÉ DE MÉDECINE

TUT'ECOS

Infectiologie :
Gale
Avec patient
sans geste clinique

Nom du rédacteur : (EL OUNI Myriam) **Date de rédaction : 28/03/2024**

Relecture intra-ou transdisciplinaire :

Situation de départ N° 263 – prise en charge d'un ectoparasitose

Domaine de compétence n°1 (en sélectionner 1 SEUL) : Entretien/interrogatoire

Domaine de compétence n°1 (en sélectionner 1 SEUL) : Stratégie de prise en charge

Attendus d'apprentissage de la situation abordée (cf. LISA : Catégorie:Situation de départ NG — LiSA (uness.fr)**):**

1- Expliquez au patient les bénéfices et les effets indésirables attendus de la prise en charge

2- Transmettre les informations pertinentes au patient

Patient simulé nécessaire à la station : OUI (une femme jeune de 27 ans)

Matériel nécessaire à la station

- Des photos à donner à l'étudiant par la patiente lorsqu'il rentre dans la salle montrant des lésions de gâle sur les mains de la patientes.

TUT'ECOS

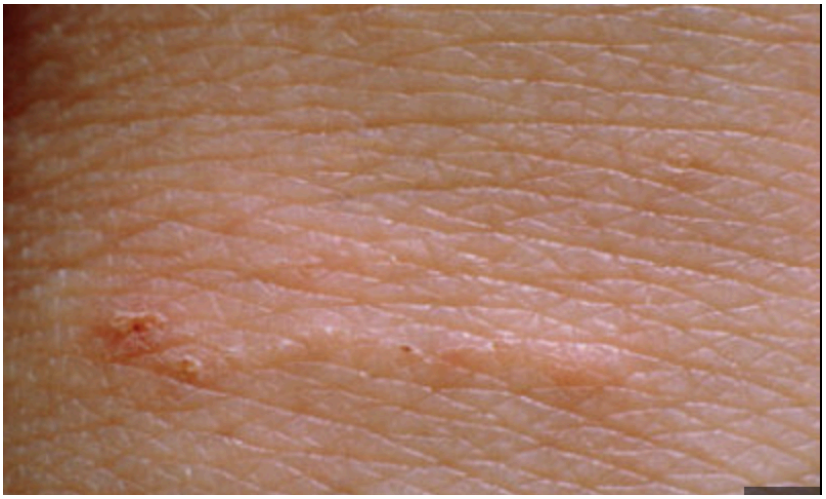

-

Exemple d'instructions au patient simulé

Rappel : seules les réponses précisées ci-dessous et les instructions peuvent être verbalisées. Le patient simulé ne doit rien dire d'autres que ce qui est précisé.

Synospis : (décrivez en quelques lignes ici le résumé du rôle et précisez s'il y a un contact physique ou non)

Vous êtes une jeune patiente de 27 ans qui consulte pour un prurit (sensation de grattage) depuis depuis 1 semaine. Vous consultez ce jour en cabinet de médecine générale car les symptomes vous gênes beaucoup, de plus plus des lésions sont apparues sur vos mains (cf les photos). Les zones qui vous gratte sont : les espaces interdigitaux, face antérieur des avant-bras et des poignets et le plis des coudes. Vous avez emménagé depuis peu avec un nouveau petit copain qui se gratte lui aussi.
Un étudiant en médecine va vous interroger et vous donnez une prise en charge.

Identité/Contexte (éléments indispensables)	Nom : Dupon Prénom : Marie Age : 27 ans (profession : vendeuse dans un magasin de vêtement) (situation maritale : nouveau compagnon chez qui vous avez emménagé récemment)
Antécédents	Aucun antécédents à part une infection à chlamydia traitée il y a quelques mois. aucun antécédent personnels ni familiaux sinon.
Médicaments actuels/ Toxiques	Vous ne prenez aucun médicament à part une pillule ostro-progestative (pour la contraception) *Pas de tabac ni d'alcool ni autre…*
Etats d'esprit/ comportement	Posture : assise Douleur : pas de douleur mais une gêne importante surtout la nuit
Déroulement du scénario	Vous êtes assise et venez ce jour pour une consultation en cabinet de médecine générale. Lorsque l'étudiant vous demande pourquoi vous venez, commencez par : ***Cela fait une semaine que je me gratte, et je ne comprends pas pourquoi. Cela devient très gênant et en plus je commence à avoir des marques sur la peau (montrez les photos à l'étudiant)***

	Puis répondez aux questions de l'étudiant (cf tableau ci-dessous) et ne dévoilez les informations que s'il vous les demande spécifiquement.
Autres questions à poser au médecin, à quel moment	- Si le medecin vous parle de gale, demandez lui : **« c'est quoi la gale ? »** par quoi cela est causé et d'où ça vient (comment peut-on l'attraper). - Si le médecin vous demande si d'autre personnes de votre entourage se gratte aussi, répondez lui que **« oui mon compagnon du moment se gratte aussi »**, et d'ailleurs que ce dernier se plaignait de prurit avant vous

UNIVERSITÉ CÔTE D'AZUR
FACULTÉ DE MÉDECINE

TUT'ECOS

Vous ne répondrez aux questions suivantes que si l'évalué (étudiant-médecin) vous les pose. Si les questions de l'étudiant-médecin ne sont pas listées ci-dessous, répondre « je ne sais pas ».

Questions éventuellement posées par l'étudiant - médecin	**Réponses à donner par le patient simulé**
Utiliser un vocabulaire simple sans jargon médical *Si les questions sont compliquées le patient doit dire : « Comment ? Je ne comprends pas la question. »*	
Quels sont vos antécédents médicaux et chirurgicaux personnels	Je n'en n'ai aucun, à part une infection à chlamydia il a deux mois.
Quels sont vos antécédents médicaux et chirurgicaux familiaux	Aucun
Est-ce vous fumez ou consommez de l'alcool ou autre	Non
Est-ce que vous prenez des médicaments ?	Oui, une pillule pour la contraception
Est-ce que vous avez pris de nouveaux médicaments récemment ?	Non
Quelles sont vos allergies ?	Aucune
Depuis quand vous grattez vous ?	Depuis une semaine environ surtout la nuit
Au niveau de quelles zones ?	Ça me gratte au niveau des mains, entre les doigts, mais aussi sur les poignets, les avant-bras et au niveau du plis des coudes.
Est-ce que vous avez mal ?	Non
Avez-vous des lésions sur la peau ?	Oui comme sur les photos
Est-ce que les personnes de votre entourage se grattent aussi ? ou ont les mêmes symptomes que vous ?	Oui mon compagnon, avec qui je suis en couple depuis 2 mois et qui a commencé à se gratter avant moi
Est-ce que c'est la première fois que vous présentez des symptomes comme cela ?	Oui c'est la première fois

Instructions à l'étudiant

Vous êtes médecin généraliste en cabinet de ville et vous recevez une patiente de 27 ans qui se plaint de prurit depuis une semaine. Elle présente des lésions sur les mains et les poignets.

Vous avez **8 minutes** pour :

1. Interrogez la patiente et donnez votre diagnostic.
2. Donnez la prise en charge thérapeutique et les mesures associées à la patiente.

UNIVERSITÉ CÔTE D'AZUR
FACULTÉ DE MÉDECINE

TUT'ECOS

Fiche de correction pour l'évaluateur (sans le barème)

	Cocher si fait
Tache 1	
Demande si la patiente prends des médicaments	
Demande si la patiente présente des allergies	
Interroge la patient pour savoir si l'entourage présente des symptomes similaires	
Demande les zones de prurit	
Enonce le diagnostic de gale	
Précise que c'est une ectoparasitose / ou que c'est une pathologie causée par un acarien / ou que c'est une pathologie causée par un sarcopte (qui envahit la peau)	
Précise que c'est une infection sexuellement transmissible (IST)	
Tache 2	
Traitement par ivermectine par voie orale/ per os	
Benzoate de benzyle sur la peau	
Précaution contact avec l'entourage	
Laver le linge à > 60° / ou enfermer le linge dans un sac pendant 72h	
Eviction des collectivités 3 jour après le début du traitement	
Evoque la nécessité de traiter aussi le compagnon / ou de l'examiner	
Propose la prescription d'un bilan de dépistage des autres IST	
COMPETENCES GENERIQUES	
Mode de communication / de questionnement : L'étudiant est poli et respectueux envers la patiente, utilise un language approprié	1 à 5
Aptitude à mener l'entretien/ l'anamnèse / écoute active : L'étudiant écoute les réponses de la patiente avec attention sans couper la parole, entretient avec une suite logique	
Aptitude à définir une prise en charge / stratégie thérapeutique : dispositions concrètes, faisabilité avec le contexte du patient	

UTILISER IMPERATIVEMENT DES VERBES d'ACTION ex : « Dit » « Énonce » « Palpe » « Écoute »
SEPARER CHAQUE ITEM (ex : « recherche une consommation de tabac » et « quantifie une consommation de tabac » sont deux items différents)

MAXIMUM 15 Items de compétence spécifiques et 5 items de compétences génériques
Choisir les plus pertinents/discriminants

Fournir des schémas pour les points cliniques à évaluer par l'examinateur (cadrans d'examen abdominal, foyers d'auscultation etc.)

Préciser quand l'examinateur doit intervenir pour donner un signe clinique positif

Fiche de correction avec le barème : non communiqué à l'évaluateur

	Pondération (entre 1 et 5)
Tache 1	
Demande si la patiente prends des médicaments	1
Demande si la patiente présente des allergies	2
Interroge la patient pour savoir si l'entourage présente des symptomes similaires	2
Demande les zones de prurit	2
Enonce le diagnostic de gale	4
Précise que c'est une ectoparasitose /ou que c'est une pathologie causée par un acarien /ou que c'est une pathologie causée par un sarcopte (qui envahit la peau)	3
Précise que c'est une infection sexuellement transmissible (IST)	2
Tache 2	
Traitement par ivermectine par voie orale/ per os	2
Benzoate de benzyle sur la peau	2
Précaution contact avec l'entourage	3
Laver le linge à > 60° / ou enfermer le linge dans un sac pendant 72h	1
Eviction des collectivités 3 jour après le début du traitement	1
Evoque la nécessité de traiter aussi le compagnon / ou de l'examiner	2
Propose la prescription d'un bilan de dépistage des autres IST	2
COMPETENCES GENERIQUES	
Mode de communication / de questionnement : L'étudiant est poli et respectueux envers la patiente, utilise un language approprié	Echelle de 1 à 5
Aptitude à mener l'entretient/ l'anamnèse / écoute active : L'étudiant écoute les réponses de la patiente avec attention sans couper la parole, entretient avec une suite logique	
Aptitude à définir une prise en charge / stratégie thérapeutique : dispositions concrètes, faisabilité avec le contexte du patient	